（第二版）（原稿記載）（明治卅一年五月九日第三種郵便物認可）昭和十三年七月六日（木曜日）　臺灣日日新報　第一九二七五號

臺灣日日新報（夕刊）
七月五日
夕刊定價一部二錢
編輯兼發行人　佐々木　修
發行所　臺北市榮町三丁目二番地　臺灣日日新報社
基隆市西定町（電話七八番）基隆支局
臺中市綠町（電話四〇番）臺中支局
臺南市錦町（電話一五五番）臺南支局
花蓮港街入船町　花蓮港支局
大阪市西區阿波座上通一丁目　大阪支局
東京市京橋區銀座一丁目　東京支局

天下之銘酒
白鷹
紋章

佐藤、高橋部隊
湖口を遂に占領
四日午後六時に
九江入城

【南京五日發同盟】去る二十九日彭澤を占領した○○部隊は七月一日曉闇を衝いて定山に猛攻を加へ奇襲に狼狽せる敵兵を突き伏せ忽ち定山の敵陣地を完全に占領した、この戰闘に於て敵は二百の死體を遺棄してわが方は僅かに戰死一名、負傷者九名を出しただけであつた、捕虜の言に據ればわが軍と交戰した當面の敵は百六十七師、七十七師、五十四師の混合軍千五百名であることが判つた、かくて定山附近一帶の敵陣地を掃蕩したわが○○部隊は二日拂曉を期し右翼佐藤、淺賀、上條、左翼高橋、阿野、乃々木、芳賀の二縱隊に分れ湖口に向け攻撃前進を開始し遂に四日午後六時これを占領した

【湖口五日發同盟特電】長江上を強進中のわが○○部隊は四日午後六時安全に湖口の對岸、佐藤部隊を先頭に堂々湖口に入城した、佐藤、中島、芳賀、山田等の各部隊は六月二十四日以來連日連夜に亘り湖口を中心に激戰を續けて來たが、敵は二百の死體を遺棄して潰走したので、わが各部隊は四日午後六時を期して湖口を安全に占領した

五十一機を擊墜
南昌を空襲して

【上海五日發同盟至急報】五日午前零時四十分艦隊航道部發表――四日馬野少佐、相生大尉の指揮する海軍航空隊の精鋭○○機は午後三時南昌大空襲を決行せり、この日絶好の空戰日和、南昌上空殆んど片雲を認めず、わが航空部隊は南昌新舊兩飛行場に數百の爆彈の雨を降らせ地上敵六機を爆破、內三機を炎上、飛行場施設に潰滅的損害を與へたり、この時我に向ひ來れる敵戰闘機は巨一五、と主力とし巨一六、カーチスホーク、グロスター、クラデイエーターこれに加はり殆んど敵第一戰機の全部を集めたるものなり、わが精鋭の氣力實力は克くこの數字的優勢を壓倒し殘るところなきまでに擊墜せり、この日空中戰闘に依り擊墜せる敵機四十五機なり、卽ち地上空中において敵航空機を擊破すること五十一機なりわが方まだ歸還せざるもの一機を除き全部歸着せり

佐藤部隊が先頭
堂々湖口に入城

大豪雨中に敵前上陸
湖口占領後更に進擊

【湖口五日發同盟】我が揚子江進擊部隊は鄱陽湖の要衝たる湖口の敵陣及び對岸○○部隊は六月二十三日頃安慶を進發、進路の要衝を擊破しつゝ長江沿岸の敵を掃蕩しながら湖口に迫つたが、敵は湖口對岸の小孤山及び湖口の敵陣地に據り、特に湖口對岸の小孤山は天然の要害を利用して堅固なる陣地を構築し、これに加ふるに長江の水量を利用して我が上陸作戰を妨害せんとの企圖の下に、湖口對岸の小孤山を中心として、その東西に亘る地區に對し、十數回に亘る敵機の爆撃と、數十門の野砲、山砲の集中射撃を加へ、一方揚子江上には數十隻の砲艦を以て敵陣地に對し猛烈なる艦砲射撃を加へ、敵陣地を完全に制壓した上、二十九日拂曉を期し、○○部隊は湖口對岸の小孤山を、○○部隊は湖口の敵陣地を、○○部隊は湖口の東方地區を、○○部隊は湖口の西方地區を、それぞれ攻撃目標として、

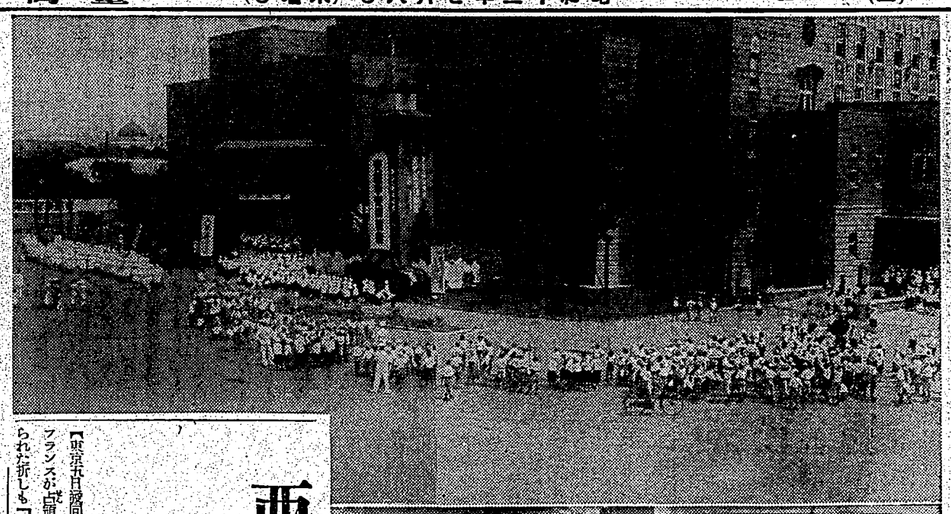

貯蓄週間の黒字
四千六百廿六萬圓
賴母し銃後人の愛國熱

【東京五日發同盟】「盛り上がる銃後の熱意から〝をモットーに北京の中國留日学會が北京と東京に國防獻金を作る事になつた、從來北支には北京に國学會の留学生が多いので北支に活躍する優秀青年學徒動員の不足が嘆かれてゐたが國防獻金が支那駐屯軍初め、朱深上將等の要人を以て組織される中國留日学會では日本大使館その他日本側各機關と協議の上在來の同学會留学生の學資を援助する傍ら學徒動員に應じ大陸

百發！百中！

恐ろしい疫痢の新しい治療法

應急處置として家庭でも心得よ

醫學博士　稻留藤次郎

疫痢は一種の最も注意しなければならないのは疫痢であります。この傳染病の恐ろしいことは申し上げるまでもないことですが、疫痢を救ふ道は出來るだけ早く、必要な手當をし、一刻も爭つて醫師の來診を乞ふことです。疫痢に就いてこれまでの治療法より效果のある新療法が試みられてゐますので、その療法を醫學博士稻留藤次郎氏に伺つてみました。

疫痢は夏季、一歳の最も注意しなければならないのは疫痢であります。この傳染病の恐ろしいことは申し上げるまでもないことですが、疫痢を救ふ道は出來るだけ早く、必要な手當をし、一刻も爭つて醫師の來診を乞ふことです。疫痢に就いてこれまでの治療法より效果のある新療法が試みられてゐますので、その療法を醫學博士稻留藤次郎氏に伺つてみました。

特長

疫痢の發病は非常に急いのが特長で、さつきまで遊んでゐた子供が元氣がなくなり、ぐつたりして、ねむがつたり、だるがつたりするので、眼かしつけると突然に發熱して來るのです。體溫二十九度から四十度になり、意識も不明となり、顏色が青褪めて、脈搏は弱くなります。これが危險期です。

×

それで、疫痢ではないかと氣がついたらすぐヒマシ油をのませ、まづこれは把握です。一刻も生命を爭ふ場合ですから醫師か助產婦でなくともよいわけです。

灌腸

その回數は容態によつて勿論一定してゐません。しかし初めの二、三時間は、數分間至十數分おきに、十數回行ひ、その後、數分間至十數分おきに、三時間位行ひます。

獸炭

それが納つてから約一時間乃至二時間半位です。服んでから必ず吐いたら直ちに服ませます。與へる分量は、疫痢の豫防法を二、三時間內に二〇瓦から五〇瓦の見當です。普通

蜂蜜

または砂糖水に泥狀の獸炭を混ぜて與へます。

×

獸炭は飮みにくいとよく吐きますが、飮みにくいとはいふものの、吐かないやうに服ませなくてはならぬことその他の療法がありますが、左記の如く醫師の下に、强心劑の

注射

などをして獸炭を取出めることが出來るのですから、疫痢と決つて醫師と相談して、獸炭療法を施してから醫師その他の事を運ぶことが望ましいと思ひます。この療法は

大學

や病院などで研究されて非常な成功を收めてゐるので、私の知る限りでは各地のところ未だこの獸炭療法に匹敵する良效ある療法はありません。

赤痢の豫防

どんな場合に發病するか

傳染經路に赤痢が流行しますかからの感染豫防に十分心掛けたいものであります。左にその心得をお傳へしませう。

×

先づ第一に、病原菌の侵入門である口に入れるすべてのものに一切の注意を拂ひ、食事の時や勿論、間食の時でも必ず手指を洗ふことが肝要です。

次に發病の原因となるやうなことを避けることが大切です。人が病原に接した場合、發病するか否かは、その病原の分量とか體性の强弱によることは勿論ですが、又身體の抵抗力の强弱によることが非常に多いのです。抵抗力の强弱は體質にもよりますが、多くの場合は榮養を十分に與へる事に依つて强い抵抗力を失つてゐる爲めに菌を生ぜ抵抗力を失つてゐる爲めの弱い病原菌をうけても、かうした抵抗力の弱つてゐるのに對して發病するのです。そこで榮養を與へるすべき離乳期をすぎますと——何よりも充分榮養を與へることです。

赤痢の病原菌が人の口に入るまでの經路には種々あります。細の媒介が相當に多いのです。蠅は便池に蠅に蓋蚊蚊

丈なす金髮

このニュークな扱い金髮のなんと魅力あることよ！と感服ではない。ペーネントヤ斷髮は現代おくれ、次ぎす髮こそ新時代にアッピールするもの、日本女性の黑髮までとくみどりの黑髮を自慢させたらこれこそ世界の寶と言ふべきでせう。

×

疫法としては、緊急處置として先づ葡萄ヒマシ油を與へますが、少し多すぎる位三、四歳の子供にも三〇瓦位與へます。同時に灌腸に

灌腸

を行つて、腸內に殘留してゐる病原菌を出來るだけ早く出してしまふことです。それと同時に榮養劑を服ませることです。榮養劑としては、疫痢な吸着劑の上の量を服ませることですが、吸着劑の效果は、赤痢などに使用されて、既に認められてゐるところですが、疫痢にはこの

吸着

劑はあまり用ひられてゐないのです。たまに用ひる人があつても、餘り效果の現れない非常に心細いのです。私は、吸着劑として、一番優秀なメルク製の藤澱粉を大量に服ませますが、その效果は正に百發百中といつてよいのです。

×

この藤澱に混和することと大量に藤澱粉を服用させることが、これまでの疫痢療法に比べて最も效果を確實で、疫痢の新療法といふことが出來ると思ひます。

專門

家の中には、灌腸を服用させたりして、あまり腸の蠕動をとめると腸の損傷を擴げる危險があると云ふ人があります。

×

灌腸に行つて、醫師の指導の下に專門家の檢査を行つて、早く疫痢かどうかを決定することです。

疫痢

の便は一定の特徵があります。即ち膿と粘液の混つた一種特異な臭氣のある

子供に蜜豆は危險

そこで、こんな新案を

夏の榮養しいおやつ、みつ豆には、大人ものどが明るものですから、まして子供が食べたがるのは必然、しかし不消化のやうでもあり、果して與へていいものかどうか、南生藥館所の吉本邦太郎博士におたづねして見ました

□　□　□

一體にみつ豆は子供には不向きの食物です。大體羊羹料のあんどうとカンテンが、いづれも消化の惡い食物です。あんどうは餡水澱粉を含む食品のうちではかなり消化に時間を要するもので、殊に古あんどうの場合はいよ〳〵時間を餘計に要します。

□　□　□

カンテンはその大部分の成分がガラクタンといふ澱水澱粉の一種ですから、これは殆ど消化されないものです。それに豆は一般に澱のために消化器系、特に子供の場合にこの傾向が著しいものですから、この點からいつてみつ豆は子供には感心出來ません。しかし子供といつても學齡以上になると多種さへ食をつけて過養させないやうにし、且つ豆の煮方が充分固くなければ大した害はないやうです

□　□　□

ただ腹生上の問題には特別の注意が必要で、みつ豆を作る用水とかいふ、果物などいづれも腐生物でなければなりません、とかく市販の中に腐生菌生たちのがあつて消化の惡いばかりでなく、この點に

がありつて「腹を害する場合がしばしばあります、ですから一番衛生的で安心の出來るのは新鮮な原料を使つて自製に限ります

□　□　□

隊に牛供などにはカンテンの代りに果汁ゼリーを入れ、あんどうは蜜煮するか或は全然はぶいて新鮮な果物でも配し、盤の一部に寒

仕出し屋の器と家庭の心得

おそばのざるや、丼などを洗はずに官所の隅に放置するのは非衛生ですからやめませう。夏は殊物がすぐ腐敗し易かつたりして無關心でゐられない、そのまま汚物が飮食店へ運ばれたりする點が最も警戒を要します。又、そう水洗ひした程度でまだ汚しい食器が盛られるのは公衆衛生上實心すべきことです。次に牛乳びんは蓋をあけて洗ふのが衛生的です。びんをあけたらすぐに水を入れて振ふのです。これは振水の肥料として有效ですから一擧兩得です。

動物の健康兒（一）

さあ、今日から田園動物健康兒の紙上表彰を致しませう。先づ第一回しかも五つ兒ですつて、まだ幼い、愛兒さんを五匹ながら育てあげた榮養ぶりを見て下さい、おや、一匹多いぢやありませんか、うしろの右の上で、ちやんと兵隊樣が警戒してゐます、感心にもこうして

連載漫畫　タンヨピのスリコ　⑯　吉本三平

身の上相談

精肝液

錠劑

服み易い肝油精劑
經肝臟牛胆汁配合
發明特許

食血　結核　胃腸　治療擔方　强化促進

製藥元　大阪市東區道修町　藤澤友吉商店
東京日本橋區本町　京城府百小門町
NK1315

價格　一〇〇錠　三五〇
　　二〇〇錠　六〇〇
　　三〇〇錠　八五〇
△他に特別大型あり

「新發賣原本」證呈

液乳ヴラク

肌の榮養・お化粧下にお子樣のアセモの手當にも素晴しい效果！

乙

んなき、め の早くて著しい化粧水は他にない！とクラフ乳液の御使用は益々飛躍的に增加してゐます。……それもその筈！南歐の植物アルモンドを主成分とし、之に新らしく皮膚滲透性の强い新特許によるホルモンを應用した獨特の藥理的化粧水ですから……！

★

肌の若返りや、お化粧下には勿論、ニキビ、ソバカスの解消や手の美容にも一日としてかゝさぬ美容と衛生の必需品であると、心あるお家庭に備へられてゐます。

★

尙、特にお子樣のアセモ、タムレの手當には著しい効果がありますから、御婦人、殿方のお使用のほか、可愛い、皆樣のお子達の柔肌の健康をお守り下さい。

クラフ乳液……六〇セン・六五セン・七〇セン

最近許可されたホルモンの特許

許特新

一、皮膚滲透性の强いホルモンの特許

專賣特許第一二三六四八號（新特許）
（皮膚滲透性强きホルモンの製法）

專賣特許第一二五一八三號（新特許）
（皮膚滲透性强きホルモンの化粧料）

專賣特許第一〇七五一二號（從來より認めらるる特許）
（合理ホルモンの化粧品適用精神）

NN—45

婚約中姙娠した

問　私は婚約中の男と肉體關係を結んで姙娠しました。來春の四月初旬御婚禮のお話しを幸ひ、早く入籍したいと思ひますが、何か良い方法はないものでせうか。（R生）

答　姙娠三月から五月頃迄に入籍すれば、表面上は結婚後七箇月目位に生れた事になりますから、何の差支もありません。但し結婚式は入籍後でないと正式結婚とは認められませんから、入籍後直ちに結婚式を擧げるやうにしなければなりません。

式を早く擧げよ

問　私は昨年の十月に結婚しましたが、未だに結婚式を擧げずにゐます。式を擧げるには費用もかゝりますし、又、式を擧げると直ぐ子供が出來るやうな氣がして、今迄延ばしてゐましたが、式を擧げないと、何か不都合な事でもありますでせうか。（K生）

答　結婚式を擧げないと、何か不都合な事があるといふ譯ではありませんが、式を擧げないと、何となく落着かないものです。式を擧げると、親戚や知人に對して、結婚の披露をすることになりますから、一生に一度の事ですから、式を擧げるやうにしたらよいでせう。

動物の健康兒（一）

さあ、今日から田園動物健康兒の紙上表彰を致しませう。先づ第一回しかも五つ兒ですつて、まだ幼い、愛兒さんを五匹ながら育てあげた榮養ぶりを見て下さい、おや、一匹多いぢやありませんか、うしろの右の上で、ちやんと兵隊樣が警戒してゐます、感心にもこうして

江戸桃花陣 (75)

海音寺潮五郎作
富永謙太郎畫

野獣の群 (七)

（其十四）

高暗な、じめじめした水舎の中に、郎次郎はけしい怒りを感じて坐つてゐた。

がんじがらめに縛められてゐる。身動きも出来なければ、うめき声さへ出ない。

「不敵だつた」

怒りの底には、飽い惚いお勤めてゐる。

「何といふ奴はすみなことをしてしまつたのだ」

飽しいんで、郎次郎は、自分のこと、屋敷のこと、これまでの悦楽に満ちた生活を思ひ出した。

なぜ、郎次郎がかかいふ目にあつたか——

今日も郎次郎は納屋の裏を前れて、裏を少し廻つた屋に雑主した帰りはいつも四五人、兵衛が従つて来るのが例だ。今日もさうだつた。

御殿を渡つて、なまめかしい船宿ばかり並んだ往来を抜けて、真直に行けば築地に出る手前の通りに出ようとする時だつた。警備に車んで歩いてゐた兵衛が、急に跟跡を引きとめて、酒りの方をうかがつてゐるので、伝助を聞くと、

「きやつです」

といふ、先日の曲者だといふのだ。

跟跡を出て見ると、なるほど、すばしこさうな遊び人態の男がゐる。

「はは、あれか」

と郎次郎は嘲み入つたが、ふと妙なことに気がついた。ちよいと見たところでは、その男は、誰かと人でも待ち合はしてゐるやうに、ぼんやりした顔をして、武家屋敷の塀に背を見たして立つてゐたのだが、よく見ると、両手の指先を組み合はしたりほぐしたりしてゐるのが、何やら苛脚を以て合図をしてゐるもののやうなのだ。

どこの誰に？

と眼を走らせると、跟に近をへだてて十間ばかりの向ふに、きたない乞食がうづくまつてゐるが、それが、同じやうに指先で合図をしてゐるのだ。

そのうちに、男はぶらぶらと歩き出した。

乞食は気ほひ立つて追ひかけようとする。

「待て」

呼びとめて、郎次郎は言つた。

「あれはわたかつける。乞食などとかやうな連絡をとつてゐるくらゐであれば、こちらに人なくては危い。そらは帰つて跟跡の家を醒れるな。どこに行くか、わしがつけて、つきとめて見こさう言つて、つけはじめたのである。

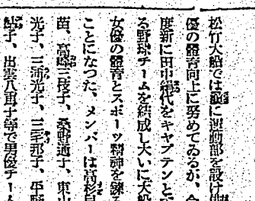

七夕祭のお話

床しい星の傳説

美しい夏の賀、みそを仰ぐとタイヤモンドをちりばめたやうに華やかに、きれいな光りを放つてゐる那が数限りなくみられます。ここに申し上げる七月七日の七夕祭は、その星から生れた床しい傳説であります。

織女星は織りものが上手でしたが、ある時に天帝に北斗星の誓りを頼りまして、牽牛（彦星）と共に、天の川をへだてて住まはせられてしまひ、年に一度だけ、織女星が天の川を渡つて彦星に会ふことを許されました。一年の中たつた一度だけですが、もし一雨でも雨が降りますと、天の川は水があふれて、織女は川を越えることが出来ず、折角楽しみにしてゐた祭も無駄にも会へないことになるのです。その時が丁度七月七日の夜なのです。

この夜の傳説から出まして、この時にタナ祭をして、織女がはたを織るのが上手だつたので、数織や字などの技能に上達するやうに祈るのです。

五色の色紙を短冊や色彩に切り、これに詩や歌とか絵は自分の希望とか願ひをかいて竹の枝に結びつけてお庭などに立てます。又瓜や茄子、おだんごを祝にもつて機織に出してお祭します。そして、この一夕を雨がふらぬやう、美しい織女が天の川を無事に渡れるやうにねがふのであります。このお祭は昔はなかくさかんでありましたが、今でも行はれてゐる床しい行事であります。

無軌道車の出現

すことが出来る。写真は四つ角に於いて両端の車が軸となつて方向転換しつつある無軌道車

オハイオ市に最近出現した無軌道車はモーターボルエンヂンを備へ百二十人の乗客を収容

松竹の大船に女優野球團生る

相撲部も再建か

松竹大船では撮影部を設け映画の製作向上に努めてゐるが、今度新に田中絹代をキヤプテンとする野球チームを結成大いに大船女優の親善とスポーツ精神を養ふことになつた。メンバーは岸早苗、高峰三枝子、桑野通子、東山光子、三宅邦子、三宅邦子、竿野鶴子、出雲八重子等の屋内チームを相手に試合をやるさうだ。又男優部でもこれに呼応して大山健二、近藤伊與吉、若林映子、夏川大二郎等で野球團を組織する筈。

カナ文字コラム

△馬野少佐、相生大尉ノ　ヒキヰル　フガ海軍航空部隊ハ　ヨクハレタ　四日ノ　午後三時、南昌ヲ　クウシフ　シテ　新舊飛行場ニ　バクダンノ　雨ヲ　フラシ　地上ノ六機ヲ　バクハ　空中戦デハ　四十五機ヲ　ウチオトシマシタ

△夏休ヲ　利用シテ　學生生徒ノ　勤労奉仕ハ　今年カラ　全島デモ　行ハレマスガ　臺北高商ハ　イロイロノ都合デ　夏休前ニ　ヤルコトトナリ　五日カラ　川端公園ト　南三線道路ノ　勤労奉仕ヲ　ハジメマシタ

上海畫信 (一)

（繪と文）高橋亮

これは上海結び繰除人形である、眞紅の御なた音のひよろ長い支那人な次態を捨つて上海の街路を掃除して廻つてる

上海開北、虹口辺からこれらの限られた人夫だけは日本租界への出入を特別許可されてゐるやうだ

海外映畫短信

△セルズニック・プロでは新作として一九二一年四月十四日処女航海で氷山に衝突し、六三五名の人命を失つたタイタニック號の悲劇を映画化する計画を樹てた

△ナショナル・マガジンに連載された「國務長官ジエームス・フアーレイ時代傳」はウエンジヤープロが十二万五千弗の権利金を支拂つて映画化権を獲得した

△二十世紀フオックス映画「エリス・アイランド」にマイク・ロマノフ王の役で出演を約束されてゐたウリイ・ガーグスはグレゴリイ・ラトフに変更された

(海)(外)(小)(話)

スペイン空襲被害

フランコ軍のスペイン各都市空爆が英仏諸国の問題になつてゐる折柄、スペイン人民戦線政府は、これら各種空襲被害を調査した。右報告に依ると被害は、勿論信ずべき筋のものでないかも知れぬが開戦以来に約

内務部発表以来フランコ軍の空襲に依つて我々の受けた被害は死者二万七百九名、負傷者二万五千二百二十名に上つてゐる。アリカンテ、バルセロナ、グラノラー、サグント、グアンシアその他各都市共々の被害は大体

日本で最初の全舞臺映寫

日劇が一日から實施

従来常設の映画面は舞台の何分の一という小さい部分のスクリーンに限られてゐたが、今度新設では目出度の映画面を作る事に決定これに依つて従来の映画面は舞台の大部分を占めた、これに依つてニュースはその他の映画から使用し、ニュースは全部写真で映画にしてゐるものである

月の映画

巨猫傳

五日から國際館

舞台は昔の日光で源頼朝の時代、河越太郎、畠山重忠、大貫平代吉、原駒子、市川小文治郎が共演する怪猫佐賀騒動物語である。一枚看板は怪猫駒姫様である。一枚看板は怪猫佐賀騒動物語である。一枚看板は怪猫佐賀騒動物語である。

映畫ニュース

△ヘンリー・フオンダ＝ジエーン・ダーウエル主演の「ヤング・ミスター・リンカーン」はフオックス映画の作品

△ジョン・フオード＝ヘンリー・フオンダ主演の「ヤング・ミスター・リンカーン」はフオックス映画の作品

△ジョン・フオード＝ヘンリー・フオンダ主演の「ヤング・ミスター・リンカーン」はフオックス映画の作品

△ジョン・フオード＝ヘンリー・フオンダ主演の「ヤング・ミスター・リンカーン」はフオックス映画の作品

ホリウヅド・スター好み

【ホリウヅド最新報】巻末の方行の髪はホリウヅドからといはれまず、ホリウヅドのスター連はそれぞれ特徴のある好みを持らその特徴で一見してスターを判別出来ます。先づその一例を挙げると

△モーリン・オサリヴアン＝アイランド系れの彼女はいつもアイランドリーレースで綵取つた

△オリヴイア・デ・ハヴイランド＝彼女のドレスには濃ピンク色万能です。濃ピンクの衣裳を着てゐるといつも美貌が新れるからだそうです

△ケイ・フランシス＝衣裳のボタンやバンドにはいつも宝珠のバッヂを飾つてゐます

△バーバラ・スタンウイック＝清楚な淡色のドレスを着てゐます

△ベテイグレイ・ロバート＝ベルシヤ猫を腕にかけてゐます

△ジョンクロフオード＝抜すの花をボタン穴にさしてゐます

△アリス・ブラディ＝御手製の香水をふりかけてゐます

△マーベル・トツド＝彼女のドレスは縞で小さなモーグラム（頭文字）を縫ひつけてゐます

クラウス・マンの近況

オーストリアの目まぐるしく変る情勢のせゐでクラウス・マンとエリカ・マンは、彼らのドイツ亡命のストオリは「生命をかけて逃亡」を敢行の末一九三九年の初めまでこの若き兄妹は一九三九年の初めまでこの若き兄妹は

新竹

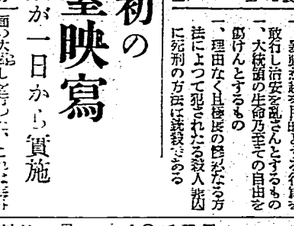

魏清倫

幸世昌

張家埠

林銘川

偶成

ベゲホン塔

▲第一回の特別室には中華料理店でも調理出来ますか（N生）▲調理室設備の費用は来ません（北）▲第一回の特別室には子供ハンドバック一個、ガラスペン二本、小型手帳二冊、大印鑑十一個、カフエリ紙カカノミツ印各二本、洋紙箱十個、ハンカチーフ一枚宛進呈してありましたが当日御出席下さいました方は御手数ですが一度御来社下さいませんか（N生）▲一月一日号試特別号に御寄せ下さつた「新聞雑誌」八月六日に御送りしてありましたが御手許に届きましたか

臺灣日日新報
日本唯一夕刊共十二頁
臺北市表町二丁目四番地 臺灣日日新報社
電話 代表五八〇二番 編輯局五八〇三番 營業局五八〇四番
本紙定價 一部六錢・一ヶ月壹圓壹拾壹錢・六ヶ月金六圓九拾錢・一年金拾七圓（日本國內及支那各地郵送料不要）
廣告料 特別一行十五字 壹圓 同 貳圓五拾錢 同 壹拾錢
（第二版）（原稿配達）（明治卅一年五月九日第三種郵便物認可）昭和十三年七月六日（水曜日）臺灣日日新報 第一萬三千七百五十五號 A （一）

鶴翼の陣を粉砕
湖口攻略の重大效果
漢口の咽喉を扼す
輝く陸海空の共同作戰

【南京五日發同盟】四日わが軍が占領した湖口の要塞備砲は新たに二十サンチ砲五門を增加してわが軍の敵前上陸に備へ又敵空軍は漢口飛行場を中心に南昌、信陽、襄陽に集結して文字通り鶴翼の陣形を備へ二重、三重の嚴重な防備を施しわが軍の進擊に必死の抵抗を試みたが遂に陷落、江北潯山方面山岳地帶の敵は挾擊の悲運に直面の已むなきに至つた。尙又鄱陽湖を根據とする支那第二艦隊は湖口に置いてその通路を閉鎖して袋の鼠と爲し敵空軍の大本山南昌は僅か百三十粁北方においてわが第一線の脅威を受けその軍事的價値を喪失するなど今次湖口攻略が敵に與へた有形、無形の影響と將來作戰に及ぼす效果とは極めて重大である

【南京五日發同盟】湖口の攻略は新たに二十サンチ砲五門を增加してわが軍の敵前上陸に備へ又敵空軍は漢口飛行場を中心に南昌、信陽、襄陽に集結して文字通り鶴翼の陣形を備へ二重、三重の嚴重な防備を施しわが軍の進擊に必死の抵抗を試みたが遂に陷落、江北潯山方面山岳地帶の敵は挾擊の悲運に直面の已むなきに至つた。尙又鄱陽湖を根據とする支那第二艦隊は湖口に置いてその通路を閉鎖して袋の鼠と爲し敵空軍の大本山南昌は僅か百三十粁北方においてわが第一線の脅威を受けその軍事的價値を喪失するなど今次湖口攻略が敵に與へた有形、無形の影響と將來作戰に及ぼす效果とは極めて重大である

【南京五日發同盟】四日わが軍が占領した湖口の要塞備砲は新たに二十サンチ砲五門を增加してわが軍の敵前上陸に備へ又敵空軍は漢口飛行場を中心に南昌、信陽、襄陽に集結して文字通り鶴翼の陣形を備へ二重、三重の嚴重な防備を施しわが軍の進擊に必死の抵抗を試みたが遂に陷落、江北潯山方面山岳地帶の敵は挾擊の悲運に直面の已むなきに至つた。尙又鄱陽湖を根據とする支那第二艦隊は湖口に置いてその通路を閉鎖して袋の鼠と爲し敵空軍の大本山南昌は僅か百三十粁北方においてわが第一線の脅威を受けその軍事的價値を喪失するなど今次湖口攻略が敵に與へた有形、無形の影響と將來作戰に及ぼす效果とは極めて重大である

【南京五日發同盟】四日わが軍が占領した湖口の要塞備砲は新たに二十サンチ砲五門を增加してわが軍の敵前上陸に備へ又敵空軍は漢口飛行場を中心に南昌、信陽、襄陽に集結して文字通り鶴翼の陣形を備へ二重、三重の嚴重な防備を施しわが軍の進擊に必死の抵抗を試みたが遂に陷落、江北潯山方面山岳地帶の敵は挾擊の悲運に直面の已むなきに至つた。尙又鄱陽湖を根據とする支那第二艦隊は湖口に置いてその通路を閉鎖して袋の鼠と爲し敵空軍の大本山南昌は僅か百三十粁北方においてわが第一線の脅威を受けその軍事的價値を喪失するなど今次湖口攻略が敵に與へた有形、無形の影響と將來作戰に及ぼす效果とは極めて重大である

一七直ちに蔣へ
皇軍の意氣天を衝く

對支根本方策を
五相會議で確認
陸相が決意を披瀝

【東京五日發同盟】近衛五相會議は五日閣議終了後首相官邸で開催即四時までに動員動員法を實現すべき緊急勅令の決定と共に之を實行に移すべき緊急勅令の決定と共に之を實行に移すべき緊急勅令の決定と共に之を實行に移

本島の上半期貿易
四億五千萬圓突破
事變下にあり乍らさすが對外貿易尻は著しく改善さる

理窟化のために、増加せるものは僅に關係方面にある頭打よりの一割影響加からつたのみで爾餘相半因、支那北、中支の殷業殺りなる地方のみは稍回復したが他は殆ど打續してゐるため全體的には九割減となり、南洋關米は五分減となつた、內地貿易では移出一億五千四百五十九円、移入一億六千二万二千二百十四、計四億二千七百二十三万七千六百七十八円、差引出超九千三百四十五万三千四百六十円となり前年同期に比し移出は二千二百十四万三千二百七十三円の減少、移入は二千三百四十七万六千四百十一円の減少、計四千五百五十八万九千六百八十四円の減少となつた、内地貿易では移出一億五千四百五十九円、移入一億六千二万二千二百十四円、計四億二千四百二十三万七千六百六十八円、差引出超九千三百四十五万三千四百六十円、出超は二千三百四十七万六千四百十一円減、計四千五百五十八万九千六百八十四円減、出超は僅に九千三百四十五万三千四百六十円減、出超は僅に九千三百四十五万三千四百六十円減、出超は僅に九千三百四十五万三千四百六十

親譲の金時計を 内海知事が賣却

自ら高雄州民に示範

【高雄電話】新設金の募集運動の高雄州下現況を見るに廿一日現在に於て僅かに一万二千九百五十七円餘に過ぎず目標額一万五千九百五十七円に過ぎず目標下の如きは一向ちないと云う有様で上に於ても一日も早く目標に達せんと官民一致の努力を拂ひつゝあるが州内の一部には未だ目標額の半ばにも達しない地方があるので州當局では五日内務部長を始めとして各市尹郡守に通牒し一層の督励を為すと共に自ら範を示すべく内海知事は五日朝銀時計を賣却して金一千圓也を作り之を州内の各種團體に割當てる事となつた

金買上げ好況

本島人資産家も漸く自覺し 全行員宣傳に張切る

台銀彰化支店に於ける金買上げは四日現在二十六日午二百四十七瓦その價格約五千二百円であるが市郡の本島人資産家が頗る熱心に

夏休みを利用し 部落を美化

芬園庄の勤労作業

【彰化電話】台中州彰化芳苑庄では夏休みを利用し学校職員や国語講習所生徒其他部落有志一同が本月十二日より十四日迄の三日間に亘り各自の部落内の美化作業、道路開鑿、溝渠の浚渫、墓地の整理、廢物の利用、衛生設備の改善等を實施せしむることとなつたが部落有志一同は十二日午前八時迄に各自の部落内の集合場所に集合し作業に從事する筈

國旗揭揚臺 落成式

七日に初揭揚

【東港電話】東港郡新園庄鳥前公学校では従来より同校後援会組織に依り台湾神社境内に建設中であつた國旗揭揚臺も既に落成したので同校後援会主催の下に七日午前八時より盛大なる落成式を挙行することに決定した

下駄で登校

花柳小でも實行

【台南電話】實踐女學校の校章着用問題に依り台南州當局では既に

事變一周年

彰化、佳里の記念行事

彰化市では七日の支那事変一周年記念日に當り全市民に國旗の掲揚を勵行せしむると共に午前八時より市役所前廣場に於て市民大會を開催する筈で其の次第は左の通り

一、武運長久祈願祭
二、國旗掲揚
三、宮城遙拜
四、國歌合唱
五、出征軍人に對し感謝文發送
六、一分間黙禱
七、萬歳三唱
八、閉會

尚當日午後一時より市役所樓上に於て市内各種團體代表者を會して時局に關する座談會を開催する筈

【彰化電話】彰化市では七日の支那事変一周年記念日に當り全市民に國旗の掲揚を勵行せしむると共に午前八時より市役所前廣場に於て市民大會を開催する筈で其の次第は左の通り

一、武運長久祈願祭
二、國旗掲揚
三、宮城遙拜
四、國歌合唱
五、出征軍人に對し感謝文發送
六、一分間黙禱
七、萬歳三唱
八、閉會

尚當日午後一時より市役所樓上に於て市内各種團體代表者を會して時局に關する座談會を開催する筈

【佳里電話】佳里街役場、各國民學校、各團體、青年團及婦人會佳里分會は事変一周年記念日に當り左記の通り擧行する筈となつた

一、國旗掲揚
二、宮城遙拜
三、皇軍將士に對し感謝文發送
四、一分間黙禱
五、時局演説會
六、提灯行列

尚國旗掲揚は各自の都合に依り七日より十日迄の間に實施する筈

中壢

【中壢電話】中壢郡内各學校に於ては事変一周年の七日を期して中壢街では左記各種の行事が行はれる

一、武運長久祈願祭　當日正午のサイレンを期して全街民一齊に一分間の黙禱
二、武運長久祈願祭　午前八時中壢公會堂に於て擧行
三、感謝祭　午前十一時半中壢公會堂に於て擧行
四、一齊出發の凱行　當日は二餐を通じて一菜二湯を實行
五、一月一品獻金　同日は各戸各團の金物類を獻納

尚夕刻より提灯行列を行ふこと

竹山共榮會

會員は改新要望

【台中電話】台中州竹山街竹山共榮會では愈々改新要望會員は去る

◇……鯉すくひ　……田山に子供の遊園地が出來たので新公園の鯉がかきの上に引越し……

彰北女子青年團

近く結團發會

彰化北斗郡北斗街では女子の教育振興の為婦人に關する為め今度新に彰北女子青年團を組織すべく諸準備を進めて居るが近く結團式を挙行する

臺南市内に浸水騒ぎ

州下にも相當被害

十六、七兩日臺南市内並に州下各地に降雨續き殊に六日午後六時より七日午前六時迄の十二時間に於ける雨量は臺南市内に於ては一〇〇粍餘に達し市内の低地は殆んど浸水し交通機關は全く杜絶し一般市民は非常な困難を感じたが其の他州下各地に於ても相當の被害を蒙つた

臺南市内に浸水騒ぎ

州下にも相當被害

【臺南電話】臺南地方の雨は四日夕刻から降り續いたが六日午後より降雨益々激しくなり殊に六日午後四時より七日午前六時迄の十四時間に於ける雨量は臺南市内に於ては一〇〇粍餘に達し市内の低地は殆んど浸水し交通機關は全く杜絶し一般市民は非常な困難を感じたが其の他州下各地に於ても相當の被害を蒙つた

十六、七兩日臺南市内並に州下各地に降雨續き殊に六日午後六時より七日午前六時迄の十二時間に於ける雨量は臺南市内に於ては一〇〇粍餘に達し市内の低地は殆んど浸水し交通機關は全く杜絶し一般市民は非常な困難を感じたが其の他州下各地に於ても相當の被害を蒙つた

麗はし銃後の女工

冗費を節し一錢二錢と獻金竹筒に貯ふ

（板橋電話）臺北州海山郡土城庄員林なる陳茂定氏の經營する土城織呂工場の女工朱氏杏嬪（十七）外二、三名の女工達が工場内に獻金筒を設けお互の眞心から出た獻金を募集しようではないかと申合せ去る二月八日「國防獻金募集多少に拘ず眞心から此の穴に」婦人の力を發揮せよと題し烈々たる愛國の至情に燃ゆる銃後の務めを刻んだ竹筒を工場内の一隅に設けた處零細な工賃の中から割いて一錢二錢と雖も知れず投げ入れた金が積り積つて竹筒に一杯になつたので七月二日前記朱氏杏嬪が女工を代表して郡警察課を訪ね、僅ではありますが女工の汗の結晶であります、何卒獻金の手續をして下さいと竹筒を差出したので割つて見ると十錢が五枚、五錢五枚、後の殘りは一錢銅貨で二圓九十九錢が現れ出でたので金額こそ尠いが斯うした獻金こそ眞の獻金だと原野警察課長以下の警官一同も此の麗はしい工場に咲く乙女達の純情に感激しつつ直ちに其筋に向つて獻金の手續を行つた

澎湖側から熱心な 意見希望を開陳

調査團を迎へ 馬公で座談會

【馬公電話】四日午後十一時頃着の澎湖廳調査團一行に對する經濟方面の意見希望を聽取する為め四日午後二時より馬公市役所樓上に於て座談會を開催した

澎湖廳側は廳長以下各部の主任出席し調査團は一行の來島を機とする觀光を兼ね調査に來たもので其の出席者は左記各種の團體より代表者が出席した

澎湖廳側　廳長、内務部長、財務部長、警察部長、殖産部長、土木課長、水産課長、庶務課長、教育課長、各支廳長、石川土木課長、上野技師、佐藤技師、島井技師、大澤技師、永岡屬、吉岡屬、記錄係

澎湖廳下官民側　林田總長、佐藤商工會議所會頭、山口、鄭兩副會頭、日笠、澤兩議長、三浦馬公街長、鍾、張兩上野、西谷庄長、伊東、佐藤、高橋、上福井、永末、關、呂、吳、各區長、各團體代表者等

先づ林田廳長より實情調査團一行に對する歡迎の意と此機會に一般の意見を聽取せんとする旨の挨拶があつて後、三浦街長の發聲にて萬歳を三唱し、石川土木課長より左記の如き説明があつた

一、澎湖廳の概況
二、交通機關の現況
三、漁業の概況
四、農業の概況
五、出征軍人遺家族の慰問
六、其の他

次で各種團體代表者より左記の如き意見希望があつた

一、漁業の發展を圖る為め漁船の改良と漁具の改善を圖ること
二、漁業組合の改善を圖ること
三、漁業金融の改善を圖ること
四、漁業者の副業を奬勵すること
五、漁業者の子弟教育を奬勵すること
六、漁業者の住宅改善を圖ること
七、漁業者の衛生施設を完備すること
八、漁業者の娯樂機關を設けること
九、漁業者の貯蓄を奬勵すること
十、漁業者の團體を組織すること
十一、漁業者の副業を奬勵すること
十二、漁業者の住宅改善を圖ること
十三、漁業者の衛生施設を完備すること
十四、漁業者の娯樂機關を設けること
十五、漁業者の貯蓄を奬勵すること
十六、漁業者の團體を組織すること
十七、漁業者の副業を奬勵すること
十八、漁業者の住宅改善を圖ること
十九、漁業者の衛生施設を完備すること
二十、漁業者の娯樂機關を設けること
二十一、漁業者の貯蓄を奬勵すること
二十二、漁業者の團體を組織すること
二十三、漁業者の副業を奬勵すること
二十四、漁業者の住宅改善を圖ること
二十五、漁業者の衛生施設を完備すること
二十六、漁業者の娯樂機關を設けること
二十七、漁業者の貯蓄を奬勵すること
二十八、漁業者の團體を組織すること
二十九、漁業者の副業を奬勵すること
三十、漁業者の住宅改善を圖ること
三十一、漁業者の衛生施設を完備すること
三十二、漁業者の娯樂機關を設けること
三十三、漁業者の貯蓄を奬勵すること
三十四、漁業者の團體を組織すること
三十五、漁業者の副業を奬勵すること
三十六、漁業者の住宅改善を圖ること
三十七、漁業者の衛生施設を完備すること
三十八、漁業者の娯樂機關を設けること
三十九、漁業者の貯蓄を奬勵すること
四十、漁業者の團體を組織すること
四十一、漁業者の副業を奬勵すること
四十二、漁業者の住宅改善を圖ること
四十三、漁業者の衛生施設を完備すること
四十四、漁業者の娯樂機關を設けること
四十五、漁業者の貯蓄を奬勵すること
四十六、漁業者の團體を組織すること
四十七、漁業者の副業を奬勵すること
四十八、漁業者の住宅改善を圖ること
四十九、漁業者の衛生施設を完備すること
五十、漁業者の娯樂機關を設けること

濡れ場を見て 本夫が狂ふ

情夫が手斧で重傷

【嘉義電話】四日午後十一時頃嘉義市開町六ノ四林金生(三)は六

小公學校兒童も 暑休に勤行

きのふ奉仕箇所決定

【台南電話】暑中休暇に於ける生徒奉仕の勤勞作業に關し各學校で夫々計畫中であつたが、州當局では八日頃に州學務課長を招き各學校の作業實施に付協議を

臺南社員夫人連が 砂糖袋を製作

銃後勤勞團を組織

【臺南電話】臺南製糖株式會社及び同會社關係會社の夫人連は時局に鑑み左記生活に於ける消費節約實行の為め家庭生活に於ける消費節約實行の為め家庭生活に於ける消費節約實行の為め家庭